

ALLEGATO B

SCUOLA D'INFANZIA PRIVATE PARITARIE CONVENZIONATE PER BAMBINI DA 3 a 6 ANNI DELLA CITTÀ DI BOLOGNA QUARTIERE: NAVILE NOME SCUOLA D'INFANZIA: BENEDETTO XV SCHEDE INFORMATIVA A.S. 2025/2026

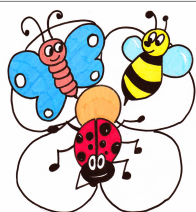

Sede: Via Bertalia n. 65 – 40131 - Bologna
Gestore: Parrocchia San Martino di Bertalia
Tel: 051-6345727
Cell:
E-mail: segreteria@scuolainfanziabenedettoxv.it
Sito web: www.scuolainfanziabenedettoxv.it

Descrizione sintetica degli spazi



Spazi interni: ingresso con bacheca per eventuali comunicazioni; n.3 classi strutturate con centri d'interesse (angolo cucina, angolo lettura, angolo morbido, zona costruzioni ...) e tavoli per le varie attività; salone polifunzionale diviso in zone, con materiali per attività psicomotoria e zona riposo; n. 2 bagni per i bambini; n 1 ufficio segreteria /direzione; Cucina interna gestita da Gemos Soc. Coop . I pasti vengono preparati e cucinati direttamente nella cucina della scuola. La società Gemos Soc. Coop si fa carico anche dei controlli igienico sanitari previsti dalla normativa vigente.

Spazi esterni: giardino e cortile con attrezzature ludiche.

QUADRO ORGANIZZATIVO

Capienza: posti complessivi 74

Numero sezioni e tipologia: 01 omogenea e 2 eterogenee

Calendario scolastico annuale: dal 03/09/2025 al 30/06/2026

Calendario del servizio estivo: dal 01/07/2026 al 17/07/2026

Orario giornaliero del funzionamento complessivo: dalle 07,30 alle 18,00

Orario fasce pre e post: pre dalle 07,30 alle 09,00 – post dalle 16,00 alle 18,00

Possibilità o meno di formule di frequenza flessibili: NO

Periodo e modalità di presentazione domande di iscrizione: dal 14 dicembre 2024 in occasione dell'open day fino ad esaurimento posti.

Organico:

Insegnanti: 05

Ausiliari: 01

Personale amministrativo: 02

PROPOSTA EDUCATIVA

Nella nostra scuola, come modalità di organizzazione delle attività, viene utilizzata anche la modalità del laboratorio, termine che rimanda ad una polivalenza di significati: fa pensare all'idea del lavoro, ma anche alla capacità di agire per pensare e di pensare agendo. Attraverso il laboratorio il bambino: agisce, pensa, riprogetta facendo.

Inoltre, in periodi specifici dell'anno, al mattino o/e al pomeriggio, si svolgono attività di laboratorio per bambini di età omogenea, anche avvalendosi del supporto di specialisti esterni.

Le modalità e i tempi dei vari laboratori vengono definiti all'inizio dell'anno educativo sulla base dei bisogni specifici dei bambini e delle risorse economiche.

Il laboratorio di psicomotricità ispirato al metodo Aucouturier, viene condotto da psicomotricisti esterni e ha come obiettivo principale la facilitazione del percorso evolutivo dal "piacere di agire al piacere di pensare" accompagnato dalla possibilità per il bambino di rassicurarsi in merito alle sue angosce. Attraverso l'espressività psicomotoria il bambino ci "racconta" la sua vita affettiva ed emotiva profonda. La psicomotricità è un invito a porre attenzione alle azioni che il bambino compie, ricordandosi che l'espressività motoria è la via privilegiata di cui egli dispone fin dalla nascita (e prima) per mettersi in contatto con l'ambiente, per trasformarlo ed esserne trasformato.

Il laboratorio di teatro - Lo spazio del palcoscenico visto con lo sguardo di un bambino" permette di proporre uno spazio dove si crea, si osserva, si ascolta l'emozione individuale e del gruppo. Il palcoscenico diventa un amico, un compagno di viaggio, nel quale si possono esprimere in mille modi e forme diverse i propri talenti..... ed ecco allora che tutto si trasforma e la musica e i colori cambiano nella magia delle emozioni. Le ambientazioni sceniche possono essere allestite anche negli spazi esterni attraverso il progetto di outdoor.

L'inglese a scuola - Il bambino, attraverso il gioco e l'attività strutturata, è messo nelle condizioni di accostarsi alla musicalità e al significato della lingua straniera. L'approccio esclusivamente ludico è caratterizzato da autenticità linguistica e mira a promuovere partecipazione e creatività. Oltre al laboratorio settimanale condotto da una nostra maestra, per favorire l'apprendimento naturale della lingua inglese, le nostre maestre propongono alcune attività didattiche e alcuni momenti della giornata (calendario, bagno, apparecchiare....) in lingua inglese.

Il laboratorio di danza creativa- La danza come arte del movimento possiede una grande valenza, non solo artistica, ma anche educativo - formativa e permette di contemplare la persona nella sua unità bio-psico-spirituale in direzione di una continua crescita individuale, aperta alla relazione con gli altri e con il mondo.

L'incontro del bambino con il movimento avviene in forma di gioco, ritmo, abilità motorie, in armonia tra libertà e regole.

Il laboratorio della biblioteca - È uno spazio pensato, all'interno della sezione per la lettura e per la scelta di un libro che si può portare a casa e leggere con mamma e papà. Questo è l'obiettivo fondamentale che si prefigge questo laboratorio. Per i bambini

ascoltare una storia, scegliere un libro diventa un rito piacevole che accompagna la sua crescita emozionale.

Ecco perché una volta alla settimana i bambini potranno scegliere un libro della scuola da portare a casa e da riportare a scuola la settimana successiva. In questo tempo si vuole favorire l'incontro e il dialogo fra genitori e figli che con lo strumento libro può rafforzare il piacere di stare insieme, la condivisione di emozioni e per favorire l'immaginazione dei bambini aiutandoli a vivere la propria realtà.

SISTEMA TARIFFARIO

Quota d'iscrizione : € 200,00

Retta annuale per la sola frequenza: € 2.000,00

Retta annuale massima di frequenza (Iscrizione + Retta massima annuale) € 2.200,00

Costo mensa giornaliera: € 6,50

Agevolazioni tariffarie:

- Retta massima annuale ridotta di € 1.200,00 per ISEE da 0,00€ a 10.000,00€
- Retta massima annuale ridotta di € 900,00 per ISEE da 10.001,00€ a 25.000,00€
- Retta massima annuale ridotta di € 600,00 per ISEE da 25.001,00€ a 30.000,00€ *

(*) in caso di più figli, al più piccolo in età anagrafica viene riconosciuta una riduzione di 900,00€

- ✓ **Le riduzioni sopraindicate sono applicate ai residenti in Bologna, sulla base della Convenzione con il Comune.**
- ✓ Per poter usufruire di tali riduzioni, entro il 30 settembre, le famiglie dovranno caricare il modello ISEE sulla piattaforma del Comune di Bologna <https://scuola.comune.bologna.it/portaleSISM2> oppure recarsi presso l'ufficio scuola del quartiere di residenza.

PER I NON RESIDENTI NEL COMUNE DI BOLOGNA:

A seguito della presentazione delle attestazioni ISEE delle famiglie aventi diritto alle agevolazioni tariffarie è prevista una riduzione sulla retta, quindi per chi:

- ha un ISEE tra 0,00 € a 10.000,00 € è prevista una riduzione di € 400,00 annui;
- ha un ISEE tra 10.000,01 € e 25.000,00 € è prevista una riduzione di € 300,00 annui;
- ha un ISEE tra 25.000,01 € e 30.000,00 € è prevista una riduzione di € 200,00 annui.

E' richiesta l'attestazione ISEE di entrambi i genitori anche se non conviventi.

INOLTRE SIA PER I RESIDENTI DEL COMUNE DI BOLOGNA CHE PER I NON RESIDENTI:

in caso d'iscrizione di 2 fratelli uno ha lo sconto di € 200,00 (quota d'iscrizione) e di € 20,00 mensili sulla retta di frequenza, per un totale annuo di € 400,00.

Per le famiglie del corpo dei carabinieri, polizia, guardia di finanza, vigili del fuoco e polizia municipale, la retta annuale massima di frequenza (Iscrizione + Retta massima annuale) è ridotta a

€ 1.980,00. In caso d'iscrizione di 2 fratelli uno ha la retta annuale massima di frequenza ridotta a € 1.620,00

Per le famiglie che richiedono il servizio post scuola, dalle 16,30 fino alle ore 18,00, viene chiesto un contributo mensile pari a € 20,00. In caso d'iscrizione di 2 fratelli uno non paga il servizio.